

MEMORIA ANUAL 2022

Fundación Luxemburgo

Un signo profético y visible por la dignidad del hombre



Índice

I) Introducción.....	3
II) Objetivos, Visión y Misión:	3
III) Objetivos:.....	3
IV) Nuestro quehacer durante el periodo 2022.	6
V) Estado de Resultados:.....	19
VI) Desafíos:	19

I) Introducción.

Nuestra institución, Fundación Luxemburgo durante el periodo 2022 continuó con su trabajo de desarrollo orientado a personas de alta vulnerabilidad que habitan principalmente en la región del Maule. Sus principales áreas de trabajo están orientadas en las siguientes áreas: i) Educación, desarrollo social y Emprendimiento. Además de otras áreas que surgen desde la participación de la institución en otras áreas y que responden a nuevos desafíos y trabajos de apoyo al desarrollo humano.

Las diferentes iniciativas ejecutadas durante el periodo, fueron animadas y apoyadas por equipos multidisciplinario compuesto entre otros por docentes, psicólogos, trabajadores sociales, ingenieros entre otros.

La presente memoria, viene a dar cuenta de la gestión de Fundación Luxemburgo durante el periodo 2022. Los proyectos ejecutados, las vinculaciones y avances institucionales, y las proyecciones.

II) Objetivos, Visión y Misión:

- Visión: En nuestra institución, consideramos a las personas como protagonistas y promotores de su propio desarrollo, enfatizando siempre en la dignidad humana y los valores cristianos como base fundamental.

Fundación Luxemburgo es una institución privada, sin fines de lucro que promueve, participa y contribuye al desarrollo de diversos actores sociales, especialmente los sectores más vulnerables. Colaboramos con entidades públicas y privadas, a nivel nacional e internacional, en proyectos educativos, de desarrollo, acción social, productiva y ambiental. Nuestro objetivo es ser un actor activo en la mejora de la calidad de vida de las personas, brindando servicios de calidad, cercanía y con personal capacitado. Misión: Fundación Luxemburgo se fundamenta en valores humanistas cristianos, que guían nuestras acciones en el ámbito social, religioso y ético.

- Misión es combatir la pobreza a través de un enfoque integral que considera el desarrollo humano. Buscamos un futuro de progreso para las personas, mejorando su calidad de vida y fortaleciendo sus capacidades en áreas educativas, laborales, cívicas y sociales. Trabajamos para asegurar un acceso real a los desafíos de la modernidad

III) Objetivos:

Fundación Luxemburgo.

La Fundación Luxemburgo de Curicó, es una entidad sin fines de lucro que tiene sus orígenes en la Sociedad Casas Luxemburgo Ltda., fundada por el sacerdote luxemburgués Louis Letsch en el año 1990.

El Padre Letsch llegó a Chile en 1971 y se incorporó al Equipo de Pastoral Rural Curicó Valle, con sede en la parroquia de Teno. A través de su trabajo pastoral en las zonas rurales, el padre Letsch fue testigo de las difíciles condiciones de vida de las familias campesinas, especialmente en lo que respecta a la vivienda. Motivado por su compromiso con el desarrollo social y el bienestar de estas comunidades, el padre Letsch fundó la Sociedad Casas Luxemburgo Ltda. en 1990. El objetivo de esta iniciativa fue construir viviendas dignas y accesibles para las familias campesinas, mejorando así su calidad de vida y promoviendo su desarrollo integral.

Con el tiempo, la labor de la Sociedad Casas Luxemburgo Ltda. fue creciendo y ganando reconocimiento en la zona de Curicó. Se construyeron numerosas viviendas y se estableció una sólida red de colaboradores, voluntarios y aliados que se sumaron a la causa.

En el año 2001, la Sociedad Casas Luxemburgo Ltda. dio paso a la creación de la Fundación Luxemburgo de Curicó. Esta fundación amplió su alcance más allá de la construcción de viviendas y se enfocó en promover el desarrollo comunitario integral, implementando proyectos educativos, sociales, productivos y ambientales.

Sacerdote y Misionero Luxemburgués, Louis Letsch, originario del mundo rural de Luxemburgo, llegó a Chile el 12 de junio de 1971. Desde entonces, se ha desempeñado en el Equipo de Pastoral Rural Curicó Valle, con sede en la parroquia de Teno.

Después del devastador terremoto de 1985, Letsch se vio inspirado por la necesidad de brindar viviendas adecuadas a las familias campesinas afectadas. Así, surgió la idea de construir casas para estas comunidades.

Con gran dedicación y esfuerzo, Letsch lideró iniciativas para recaudar fondos, obtener materiales y organizar voluntarios para llevar a cabo la construcción de las casas. Su visión fue no solo proporcionar viviendas seguras, sino también promover la dignidad y mejorar la calidad de vida de las familias campesinas. El trabajo de Letsch ha dejado un legado significativo en la provincia de Curicó. Su compromiso y espíritu solidario han sido reconocidos y apreciados tanto por las personas beneficiadas como por aquellos que han tenido la oportunidad de colaborar con él en estos proyectos sociales.

La labor del Padre Letsch demuestra cómo una persona con determinación y empatía puede marcar una diferencia positiva en la vida de los demás, especialmente en momentos de crisis y necesidad. Fundación Luxemburgo de Curicó ha continuado su labor a lo largo de los años, impactando positivamente en la vida de las personas y comunidades más vulnerables de la región. Su enfoque se basa en valores cristianos, solidaridad y respeto por la dignidad humana.

Fundación Luxemburgo, es un testimonio del compromiso y la dedicación del Padre Louis Letsch y de todos aquellos que se han sumado a esta causa. Su trabajo ha dejado un legado duradero de apoyo, desarrollo y esperanza para las comunidades especialmente rurales de Curicó.

a) Nuestros Vínculos.

Fundación Luxemburgo, durante su historia permanentemente se ha vinculado con diferentes organizaciones nacionales e internacionales, privadas y públicas. Esta estrategia ha permitido generar las alianzas necesarias para el buen desarrollo de las actividades que realiza la institución. Podemos destacar diferentes tipos de alianzas:

1. Entidades que financian iniciativas ejecutadas por la Fundación, estas mayoritariamente son de carácter público y que a través de diversas licitaciones, convenios y recepción de proyectos o iniciativas aportan total o parcial recursos para el desarrollo de iniciativas. Durante el periodo podemos destacar: Ministerio de Educación, JUNJI, Ministerio de Desarrollo Social y Familia, SENAMA, Gobierno Regional.

2. Entidades Colaboradoras. Estas entidades son parte de una red de instituciones que permite un trabajo más integral, ya que permiten el intercambio de experiencias, facilitación de infraestructura, mejora en los procesos, prácticas profesionales, entre otros. se destacan en esta área: Universidad Católica del Maule, Instituto AIEP. Instituto San Agustín, Obispado de Talca, Colegio San Pablo, Corporación Cultural de Curicó, Alta Tierra, entre otros.

l) Organigrama y Directorio.

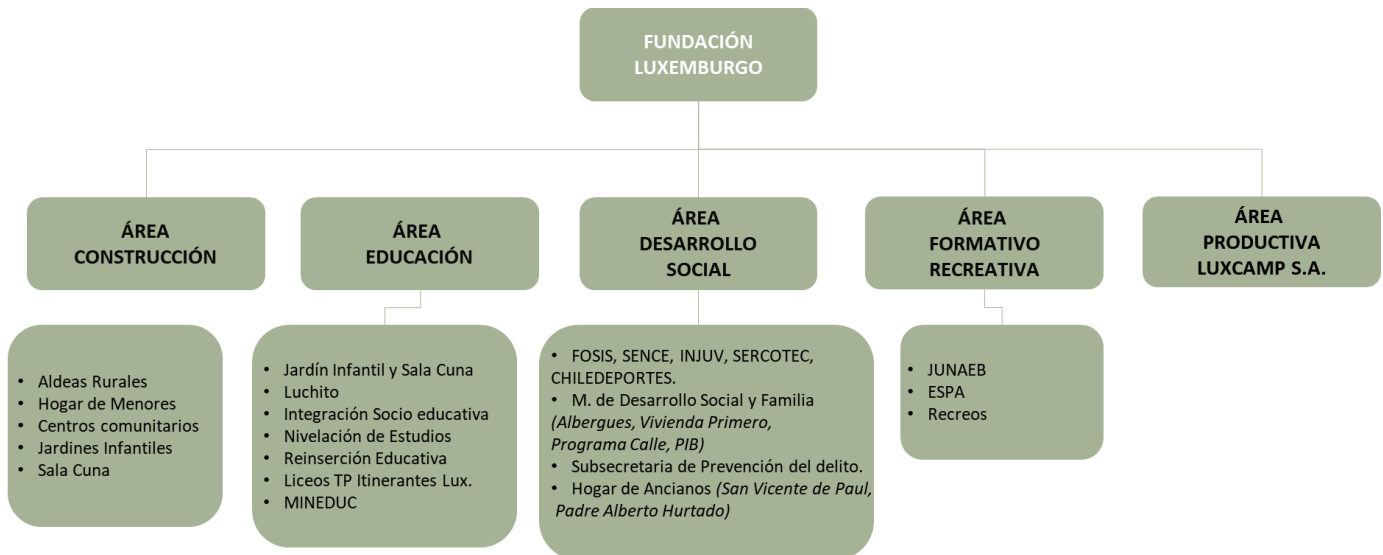

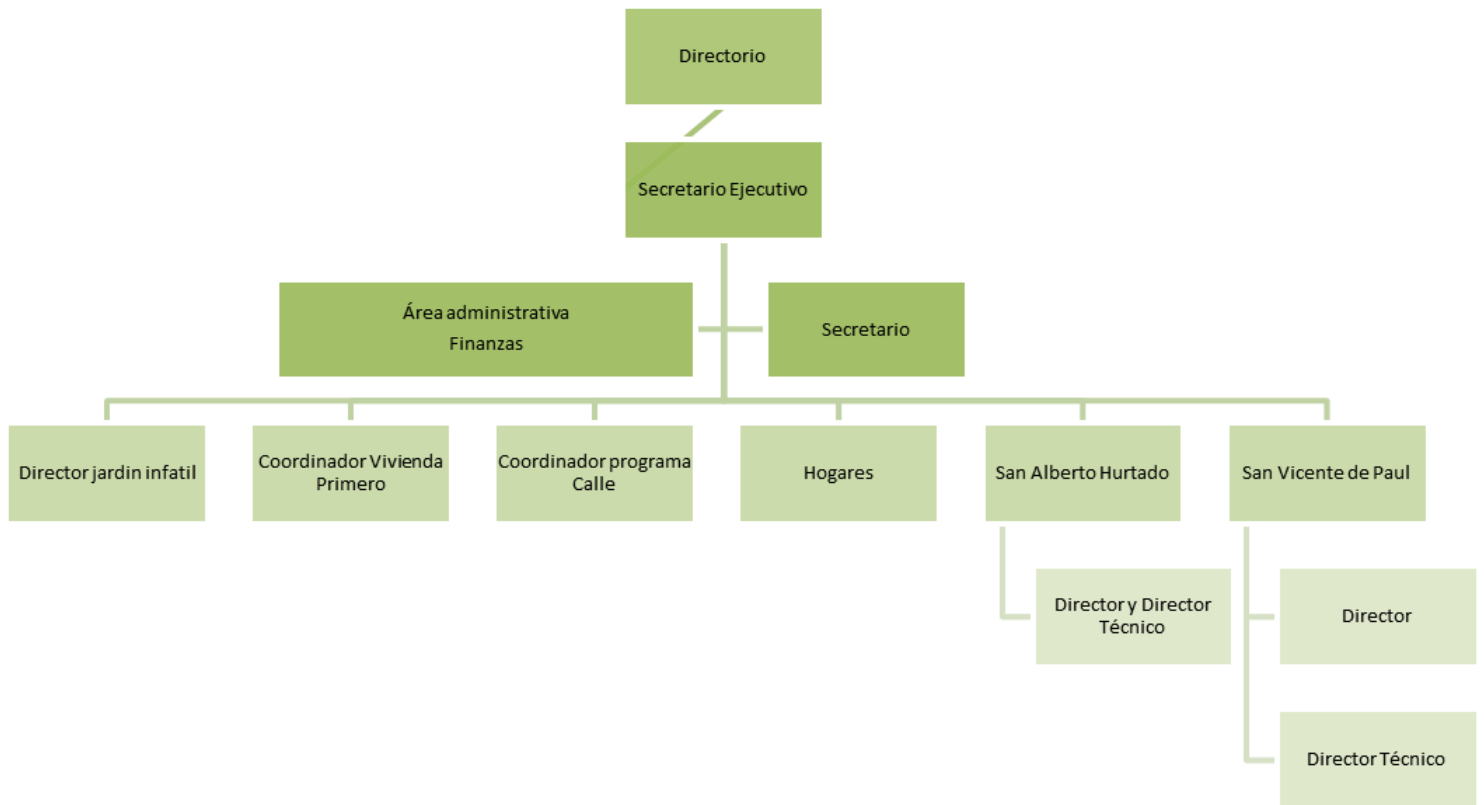

Directorio.

- Presidente: Julien Jean Braun Kayser.
- Vice – Presidente: Luis Alberto Yaconi Aguayo.
- Secretario: Antonio Emilio Hernández Pérez.
- Tesorero: Claudia Alejandra Lara Ramírez.
- Director: Daniel Mauricio Gajardo Gajardo.
- Director: Danny Basilia Pizarro Pizarro.
- Director: Valeria Paola Zapata Moraga.

Secretario Ejecutivo y representante legal: Germán Eduardo Gallegos Miranda.

IV) Nuestro quehacer durante el periodo 2022.

1. Proyectos de desarrollo educacional. El área educacional es una de las más desarrolladas por nuestra institución, así se han ejecutado, una serie de iniciativas durante la historia y que en general apuntan a programas referidos a niños/as y jóvenes, adultos, de promoción (campamentos escolares, recreos activos, ferias, entre otros), preescolares, educación técnico profesional, y de asesoría a establecimientos (principalmente en el área de la retención educativa. Durante el año 2022n podemos destacar:

1.1. Educación de adultos: Programa de educación de adultos, modalidad flexible, orientada a personas adultas que por diversas razones no han completado su enseñanza formal. Es una modalidad flexible con clases tres veces por semana en horario nocturno. La iniciativa es de carácter gratuita y se les hace entrega de material de aprendizaje (libros) y material de consulta (fotocopias, textos complementarios), etc. Los cursos para nivelar son octavo básico, primer y segundo ciclo de enseñanza media. Las clases se distribuyeron en las siguientes sedes: Rauco, en todos sus niveles, cabe mencionar que se cuenta con un convenio con el departamento municipal (DAEM) y por tanto las clases se realizan al interior del establecimiento educacional municipal. Curicó: en todos sus niveles y las clases se desarrollaron en dependencias de la escuela básica Ernesto Castro. Sagrada Familia, todos los niveles, en esta comuna se ejecuta el programa en el sector de Villa Prat, gracias a la gestión de algunos dirigentes. Las clases se realizaron en dependencias de centros comunitarios. El proceso de evaluación determinado por el MINEDUC correspondió al Liceo técnico profesional de Sagrada Familia.



1.2. Jardín infantil y sala cuna LUCHITO: El año 2001 Fundación Luxemburgo y la Junta Nacional de Jardines Infantiles JUNJI, firmaron un convenio para establecer el primer centro educativo preescolar en el sector de San Rafael, Comuna de Teno, llamado Jardín Infantil Luchito. Recibe el nombre de "LUCHITO", debido a su fundador y por ese entonces director de Fundación Luxemburgo el padre Louis Letsch. Un centro educativo era realmente una necesidad para las familias campesinas de los sectores rurales de la comuna de Teno. Brindando apoyo y acogida a las familias de los sectores Rurales de El Quelmén, El Eucaliptus, Monterilla, San Rafael, La Aurora entre otros. El Jardín Luchito se encuentra situado en el corazón del campo Tenino y está rodeado de paisajes verdes, teniendo acceso a lugares o espacios de recreación en dónde los niño/as pueden disfrutar del campo en toda su magnitud. A lo anterior se suma una iniciativa de fomento productivo que lleva a cabo la fundación destinada la agroindustria procesadora de plantas medicinales y aromáticas, la cual está al servicio de los niños para desarrollar con ellos aprendizajes significativos y pertinentes a su realidad. Desde 2010 se entregan dependencias muy modernas de Nivel Sala Cuna Heterogénea, con una capacidad para 20 lactantes. Desde el año 2012, el establecimiento se ha sumado al cuidado del medio ambiente y de las prácticas sustentables. Es por ello, que, con aportes de la entidad sostenedora, padres y apoderados, la comunidad y el equipo profesional se ha construido y mantenido un invernadero. Dicha iniciativa tiene una modalidad de trabajo la cual fomenta el conocimiento y compromiso por la agricultura y el reciclaje. Así mismo, se han integrado nuevas estrategias para fomentar los aprendizajes en los párvulos y sus familias, a través de nuestro proyecto de Educación Vial, Casita de muñecas y Nuevas Tecnologías. Nuestra institución se ha caracterizado desde su inicio por ofrecer la mejor infraestructura y el mejor equipamiento. Cada fin de año se destina una suma importante de recursos económicos a la adquisición de material didáctico de la mejor calidad, siendo pioneros en este tema. En el año 2011 se habilita patio exterior en sala cuna, el cual cuenta con césped y juegos infantiles. Se habilita en el año 2012 salón para efectuar reuniones y espacio tecnológico para el trabajo con niños y niñas, con la instalación de pizarra interactiva y luminarias de colores. En el año 2013 se instala en sala cuna, toldo eléctrico el cual se despliega y recoge automáticamente mediante un control remoto, además de la instalación de cortinas especiales en sala de actividades en sala cuna, las cuales permiten aislar el frío y además generar luz tenue al momento de descanso de los lactantes. Durante el año 2014 se realiza una importante inversión en la adquisición de 3 luminarias solares, 4 computadores nuevos Lenovo, construcción de circuito de veredas en patio exterior Jardín Infantil, techado de patio interior sala cuna, además de la instalación de cortinas en ambas salas del Jardín Infantil. Durante el año 2015 se realiza nuevamente una gran inversión 3 iluminarias solares, que fueron ubicadas en el sector de sala cuna. Así mismo se proyecta una construcción de un nuevo puente de conexión entre sala cuna y jardín, para el tránsito de niños y apoderados. Desde 2018 se incluye en nuestros proyectos educativos la granja de animales exóticos, siendo nuestro objetivo conocer y participar del cuidado, respeto y amor hacia los animales, en sus comienzos contempla un acuario de peces de agua fría de 300 litros, tortugas de orejas rojas. 2019 se integran Erizos pigmeos, ardillas rusas y a fines de este año una pareja de cuyes. Cada una en su hábitat y un proyecto educativo que sustenta su tenencia con enfoque pedagógico. Desde 2019 nuestra Sala cuna y jardín infantil implementa paneles solares siendo uno de los primeros jardines y salas cunas autosustentables y amigables con el medio ambiente, a fines de este año se implementa un termo panel para nivel sala cuna. En el periodo, 2020-2021, presentamos un proyecto de reposición de las instalaciones al decreto Sub33 de Fondos de JUNJI, así se aprueba la construcción de nuevas dependencias del Jardín infantil, con infraestructura de termo panel, estructura muy moderna la cual incluye la implementación de una

planta de tratamiento de agua, un nuevo invernadero, áreas verdes y bosque de frutales. En 2022 a la fecha nos encontramos en proceso de obtención de Reconocimiento Oficial, hemos adquirido nuevo material didáctico, implementación de área de animales exóticos al interior de las nuevas dependencias de nuestro jardín. Contamos con un equipo profesional compuesto por 1 directora, la Señora Valeria Zapata Moraga, 3 educadoras de párvulos, 7 técnicos en párvulos; también con 2 auxiliares de aseo y 2 nocheros. El jardín infantil y sala cuna Luchito, es reconocido por la comunidad y la comuna por su permanente renovación en las metodologías y trabajo con los preescolares.





2. Programas de desarrollo social.

2.1. Programa albergues de invierno: se trata de dispositivos de emergencia, que tienen como objeto acoger a personas en situación de calle en época invernal de manera que puedan sortear de manera segura las inclemencias del frío. En estos dispositivos se entregan las siguientes prestaciones: Alimentación, cuidado, vinculación y asesoría y alojamiento. Se desarrollaron tres dispositivos: Dos en Curicó, en calle Sargento Aldea 544, y en villa Rauquén, calle los Peumos 00513 y en la comuna de Molina, calle Avenida poniente 01992, cabe señalar que los albergues funcionan las veinticuatro horas, cuentan con un equipo de monitores, cocineras y paramédico. La cobertura es de 20 personas cada uno, hombres y mujeres. El periodo de duración es de seis meses. Estos dispositivos son financiados por el Ministerio de Desarrollo social y coordinados desde la Secretaria Regional del Maule.



- 2.2. Programa Calle: El programa Calle aborda el problema de la exclusión y vulnerabilidad que sufren las personas adultas en situación de calle, buscando contribuir a que éstas mejoren sus condiciones de vida y/o superen dicha situación a través del despliegue de alternativas de seguridad y protección, el desarrollo de sus capacidades y el aumento de recursos

psicosociales y socio laborales. El programa consiste en brindar acompañamiento especializado a personas en situación de calle. Para esto, cada persona es acompañada por un equipo profesional multidisciplinario (trabajadores/as sociales, psicólogos/as, entre otros/as) que realizan un diagnóstico integral e implementan un proceso de acompañamiento integral. Este acompañamiento es un tipo de intervención basada en encuentros sistemáticos que lleva a cabo el equipo ejecutor con los usuarios del Programa, que a partir del diagnóstico promueve procesos de cambio orientados a reconocer y fortalecer capacidades de la inclusión social, desde las experiencias y habilidades propias de las personas, e incorporando los recursos presentes en el entorno. El acompañamiento integral considera dos trayectorias, ambas estructuradas en tres etapas, que organizan los 24 meses en que puede mantenerse la intervención con el usuario. a) Acompañamiento psicosocial. b) Acompañamiento socio laboral. La metodología de intervención se despliega a través de encuentros sistemáticos con los participantes del programa, considerando el abordaje de ciertos contenidos y la realización de un mínimo de encuentros del tipo sesión asociados a las etapas: I de Profundización Diagnóstica; II Ejecución del Plan de Desarrollo; y III de Cierre y Egreso. Los usuarios son 40 personas mayores de edad en situación de calle de las comunas de Curicó y Molina, que carecen de residencia fija y que pernoctan en lugares, públicos o privados, que no tienen las características básicas de una vivienda, aunque cumplan esa función, con una reconocida trayectoria de situación de calle, y que reciben alojamiento temporal o por períodos significativos, provisto por instituciones que les brindan apoyo. Estos participantes son invitados a participar, que para tal efecto, un/a profesional de la Secretaría Regional Ministerial de Desarrollo Social visita puntos calles, para contactar e invitar a personas en situación de calle a participar del programa. Los beneficios para los participantes dicen relación: i) Apoyo que considere sus derechos, opiniones, intereses y potencialidades. ii) Acompañamiento psicosocial profesional personalizado. iii) Asesoría Socio laboral para la promoción de competencias de empleabilidad y apoyo en la búsqueda de empleo o mejora en la actividad laboral. iv) Acceso a servicios y prestaciones, mediante la entrega de bonos y transferencias monetarias según el cumplimiento de los requisitos de acceso establecidos en la Ley 20.595 EQUIPO DE TRABAJO PRINCIPALES actividades POR ÁREAS DE INTERVENCIÓN:

1. Área psicosocial.

- a) Dimensión salud física mental y discapacidad: Orientaciones y acompañamientos a consultas médicas y realización exámenes preventivos, vacunas entre otros. Inscripción en centros de salud familiar. Derivaciones SENDA. Obtención de atención oftalmológica y obtención de lentes Postulaciones a programas dentales. Compras de medicamentos y exámenes médicos. Coordinación con centros de rehabilitación drogas y alcohol. Coordinaciones con diversos dispositivos (Hospitales, SAR, SAMU, SAPU, CESFAM, COSAM, otros). Operativos de salud.
- b) Dimensión educación: Postulaciones a nivelación de estudios EPJA. Capacitaciones y cursos
- c) Dimensión ocupación y autonomía. Inducción a la utilización de aparatos tecnológicos. Talleres de ocupación y autonomía. Talleres de gestión de redes. Talleres de desarrollo personal y de la vida diaria. Construcción proyecto de vida.

d) Dimensión habitabilidad y vivienda: Postulaciones subsidio de arriendo y habitacional. Postulaciones a programa Vivienda Primero. Aperturas cuentas de ahorro para vivienda. Obtención cupos en albergues (CTS).

e) Dimensión promoción y protección de derechos: Talleres de eliminación de antecedentes. Talleres en materia de familia y civil. Acompañamiento causas pendientes.

f) Dimensión vinculación familiar y con el medio: Encuentros familiares de vinculación. Talleres de vinculación y redes de apoyo. Gestiones de vinculación (corporación deportes, biblioteca municipal, centro cultural, casa del adulto mayor otros.).

2. Área Socio Laboral: Entrega documentación requeridas para acceder a un trabajo. (RSH, Cédulas identidad, anexo calle, construcción de carpetas laborales). Gestiones con empresas de la zona. Postulaciones FOSIS. Elaboración de perfiles laborales. Diagnóstico laboral y plan de trabajo. Inscripciones en oficina de intermediación laboral OMIL. Capacitaciones y orientación a través de talleres de apresto Laboral. Postulación a los participantes a proyectos de emprendimientos. Creación del Primer Fondo de fortalecimiento a emprendedores Calle. Realización catastro para identificar emprendedores. Seguimientos a los emprendedores.

a) Fortalecimiento al emprendimiento. El Fondo de Fortalecimiento al Emprendedor Calle apoya a personas en situación de calle, que buscan mejorar su condición laboral por cuanto cree y confía plenamente en sus capacidades para salir adelante, entregándoles oportunidades y herramientas para desarrollarlas y seguir progresando. A través de talleres grupales usuarios y usuarias recibieron formación para desarrollar sus distintas habilidades, buscando herramientas para la vida laboral, siendo apoyados también en la ejecución de un plan laboral e implementación de una idea de negocio, recibiendo, además, un aporte financiero para la adquisición de materiales y herramientas necesarios para iniciar y fortalecer su emprendimiento además del mejoramiento directo en su calidad de vida. Objetivo general fue entregar apoyo a las personas del Programa Calle, mediante la elaboración de estrategias, para generar oportunidades de empleabilidad y habilitación laboral, con la finalidad de obtener puesto de trabajo dependiente y/o independiente, que les generen ingresos. Los beneficiarios fueron 17 usuarios, quienes presentaron iniciativas, ideas de negocios y servicios, destacando: Área comercio, Venta de Frutos secos y Especias, Venta de Herramientas (Varios), Venta de desayunos y colaciones, Venta de Especias y condimentos. Área servicios, Curso de Conducción, Jardinería de manera independiente, peluquería y belleza. Área productiva, Elaboración de Muebles rústicos, elaboración de estructuras metálica Elaboración de estructuras metálicas. Cabe señalar que cada emprendimiento contó con un aporte (capital semilla) para la adquisición de herramientas, utensilios y la financiación de los cursos. Esta iniciativa es coordinada por la trabajadora Social. Srta. Claudia González González. Y la acompaña un equipo de tres trabajadoras sociales.



2.3. Programa Vivienda Primero: El programa "Vivienda Primero" del Ministerio de Desarrollo Social y Familia, ejecutado por la Fundación Luxemburgo de Curicó en el pasado 2022, ha demostrado ser altamente exitoso en su enfoque de abordar la problemática de las personas en situación de calle. Con un proceso de intervención integral, para 24 participantes sobre 50 años distribuidos en parejas en 12 viviendas, altamente equipadas, ha demostrado ser de impacto significativo en la reintegración social, a través de un enfoque integral y progresivo, se lograron resultados notables en diversas áreas: i) Egresos exitosos, desde la condición de calle: El programa "Vivienda Primero" ha logrado un alto porcentaje de éxito en la reintegración de las personas en situación de calle a una vivienda estable. Esto no solo proporciona un techo, sino que también les da un sentido de pertenencia y estabilidad en sus vidas, consolidando autonomía e independencia laboral y financiera, que les permite vivir de manera autónoma. ii) Reducción del consumo de sustancias: Se ha observado una

disminución significativa en el consumo de sustancias entre los participantes del programa. Esto se debe en parte a la seguridad y estabilidad que brinda una vivienda, así como a los servicios de apoyo psicológico y médico proporcionados. iii) Avances en lo laboral: Muchos de los participantes del programa "Vivienda Primero" han experimentado mejoras sustanciales en su situación laboral. La estabilidad que ofrece la vivienda les ha permitido buscar y mantener empleos, lo que contribuye a su autoestima y capacidad para mantenerse independientes. iv) Avances en lo educacional: El programa también ha apoyado el acceso a la educación y el desarrollo de habilidades entre los participantes. La estabilidad en la vivienda les ha brindado un ambiente propicio para continuar su educación o capacitarse para mejorar sus perspectivas laborales. En resumen, el programa "Vivienda Primero" ejecutado por la Fundación Luxemburgo, con cobertura Curicó Talca, en el pasado 2022 ha sido un ejemplo destacado de cómo abordar la problemática de la situación de calle de manera exitosa. Los resultados positivos en el egreso de la condición de calle, la reducción del consumo, los avances laborales y educacionales son un testimonio del impacto transformador que puede tener un enfoque integral y de apoyo en la vida de las personas sin hogar. El equipo es coordinado por el psicólogo señor: Alejandro López Cerda y lo acompaña un equipo multidisciplinario de profesionales: Psicólogo, trabajador social y terapeuta ocupacional.





2.4. Establecimientos de larga estadía administrados por Fundación Luxemburgo.

2.4.1. Hogar San Alberto Hurtado de Molina. Este establecimiento nace desde la preocupación de una serie de vecinos liderados por la Señora María Teresa Richutti, crean la organización de carácter funcional Comité de Amigos del Hogar San Alberto Hurtado, quienes al ver la necesidad de muchos adultos mayores solitarios que deambulaban por las calles de Molina y otros que estaban solos en casa, se abocan a la tarea de acoger y apoyar a estas personas mayores creando el Hogar San Alberto Hurtado de Molina. En una primera etapa, se habilitó un local en la calle poniente y posteriormente en un recinto municipal se construye al actual edificio que alberga el ELEM San Alberto Hurtado, este tiene una capacidad de 40 residentes (hombres y mujeres) provenientes de diferentes comunas de la provincia de Curicó. En el año Julio del año 2015 a través de un convenio de comodato, entre la Municipalidad de Molina y Fundación Luxemburgo, se hace cargo de la gestión del recinto. Hasta ahora, contamos con 42 adultos mayores y durante la gestión hemos contado con la colaboración de diferentes apoyos destacando al señor Tomás Maturana. Q.E.P.D. Quien permanentemente estuvo apoyando al hogar con equipamiento, reparaciones y diversos aportes que han sido de mucha utilidad. La señora María Teresa Richutti, quien, con sus permanentes consejos y conocimientos del manejo del hogar, no ha facilitado mejorar nuestros estándares. Un hito importante lo constituye, la postulación al fondo SENAMA, estos recursos se destinan principalmente a la contratación de personal profesional y la compra de utensilios e insumos. Cabe señalar que durante la pandemia SENAMA nos colaboró permanentemente con insumos, personal y orientaciones. El equipo actualmente está compuesto como sigue: Directora Técnica: Srta, Sofia Altamirano Cabrera, y su equipo compuesto por kinesiólogo, Esteban Escobar Orellana, nutricionista: Carolina Muñoz Díaz, un equipo de tens y cuidadoras las veinticuatro horas. Las principales actividades del año 2022 fueron: i) actividades diversas de recreación durante el verano, pasamos agosto, celebraciones religiosas, cumpleaños, día de la madre y padre, y la implementación de talleres de estimulación cognitiva, recreación, actividad física entre otros. Un

aspecto importante lo constituyen los diversos convenios con instituciones educativas que imparten diversas carreras orientadas al apoyo a adultos/as mayores, así podemos destacar; Instituto AIEP, con las carreras de técnico en enfermería y podología, Universidad Católica del Maule con la carrera de enfermería, Colegios, damas rotarias, entre otros. Cabe señalar que por más de 9 años SENAMA nos ha aprobado proyectos que han permitido financiar insumos y equipamiento, recursos humanos complementarios, estos recursos han significado un tremendo aporte al buen desarrollo de las actividades del ELEM.



2.4.2. Hogar San Vicente de Paul de Curicó. Este establecimiento se ubica en la comuna de Curicó. Fue fundado por Domingo Correa en 1895, con el objetivo de acoger principalmente mujeres en situación de abandono. Posteriormente, se fue transformando en un hogar de ancianas y ser administrado por religiosas del buen Samaritano. Durante el terremoto del año 1985 el edificio se derrumbó (toda la construcción era de adobe) y el Padre Teodoro Van Grieken, quien a través de aportes provenientes de Holanda se dio a la tarea de la reconstrucción de dicho establecimiento, siendo este el actual edificio, que fue reinaugurado por la madre Irene García conocida como la Madre Teresa de Calcuta chilena y junto con el Padre Teodoro, en el año 1987. Desde entonces se ha dedicado al cuidado y atención integral de muchas mujeres que hacen parte de la historia de nuestro país. Durante el año 2020, las religiosas deciden dejar la administración del establecimiento, por diversas razones (reestructuración de la congregación, falta de religiosas, etc). Solicitando al Obispado pudiese buscar a una institución que pueda asumir la conducción del establecimiento. Así en marzo del mismo año Fundación Luxemburgo, a través de un comodato con el obispado, asume la administración del establecimiento. Actualmente cuenta con más de 40 colaboradores (enfermeros, Tens, nutricionistas, kinesiólogo, trabajadores sociales, cuidadores entre otros) la institución alberga solo mujeres y tiene una capacidad para setenta residentes. Actualmente posee una serie de convenios con instituciones de educación (Universidad Católica del Maule, AIEP, Instituto San Agustín y DAEM de Curicó) y diversas agrupaciones. Cabe hacer notar que SENAMA a aprobado un proyecto que permitirá poder complementar recursos para el equipamiento, implementación, materiales y capacitación para el equipo. La Dirección está a cargo de la Srta: Marisol Gutiérrez Pérez y la Dirección Técnica el señor: Miguel lucero, enfermero.





V) Estado de Resultados:

VI) Desafíos:

- 1.- Seguir potenciando las áreas de desarrollo principalmente el trabajo vinculado a las personas mayores, a través de la creación de clubes, lo que permitirá la postulación a diversos proyectos.
2. El trabajo con personas de calle sea un eje para seguir fortaleciendo principalmente en ámbitos de la autonomía, la habitabilidad, lo laboral y el ámbito de la salud.
3. desde lo financiero se hace necesario poder implementar un programa que arroje estados financieros en línea de tal manera de poder mejorar la toma de decisiones.
4. La capacitación de los equipos de trabajos deberá constituirse en un eje central para los próximos periodos.